

Instruções de acesso à Base Atneia

Inscreva nas caixinhas respectivas as credenciais de acesso à Base Atneia que lhe foram enviadas por email aquando da activação da sua subscrição e clique em **Entrar**.

Lembre-se que não deve partilhar as suas credenciais com ninguém. Se forem introduzidas as mesmas credenciais **simultaneamente** em duas máquinas diferentes, o acesso fica bloqueado e tem que recorrer à Pandora Box para o desbloquear.

Pode usar as credenciais para aceder e fazer pesquisas na Base Atneia nos seus vários dispositivos (PC do serviço, Laptop, tablet, celular, etc.) desde que tenha acesso à Internet e não os use simultaneamente.

Contudo, os **links para ver os diplomas** (facsimile dos Boletins da República) **só funcionam depois de instalado um “Plug-in” no dispositivo onde se pretende visualizá-los**. Depois de instalado o “Plug-in”, o dispositivo tem de ser registado no sistema, usando as credenciais fornecidas pela Pandora Box. **Enquanto a sua subscrição à Atneia estiver activa, pode visualizar, imprimir e guardar os diplomas** no dispositivo onde foi instalado o “Plug-in”, o qual é fornecido gratuitamente para uma das máquinas. Se pretender visualizar os diplomas em

mais que um dispositivo terá de solicitar acessos adicionais pagos. Entre em contacto com a Pandora Box para saber preços e condições.

A introdução deste “plug-in” restringe o acesso apenas à visualização dos diplomas publicados no Boletim da República e não à Base Atneia, que continua a poder ser consultada em vários dispositivos **desde que não seja simultaneamente**.

O acesso controlado aos diplomas permite ao Cliente com uma só subscrição da Base Atneia registar vários dispositivos que lhe darão acesso aos diplomas em várias máquinas, sem ser obrigado a adquirir várias subscrições da Base Atneia.

Instruções para instalação do “Plug-in” de acesso aos Diplomas

(São necessárias permissões de Administrador para efectuar esta instalação)

INSTALE O ADOBE READER

1. Instale o *Adobe Reader* última versão (XI) acedendo ao site <http://get.adobe.com/reader/>
2. Se já tem o *Adobe Reader* instalado verifique no Menu de Ajuda (**Help**) se tem a última versão. Se não tiver actualize clicando em Verificar Actualizações (**Check for Updates**):

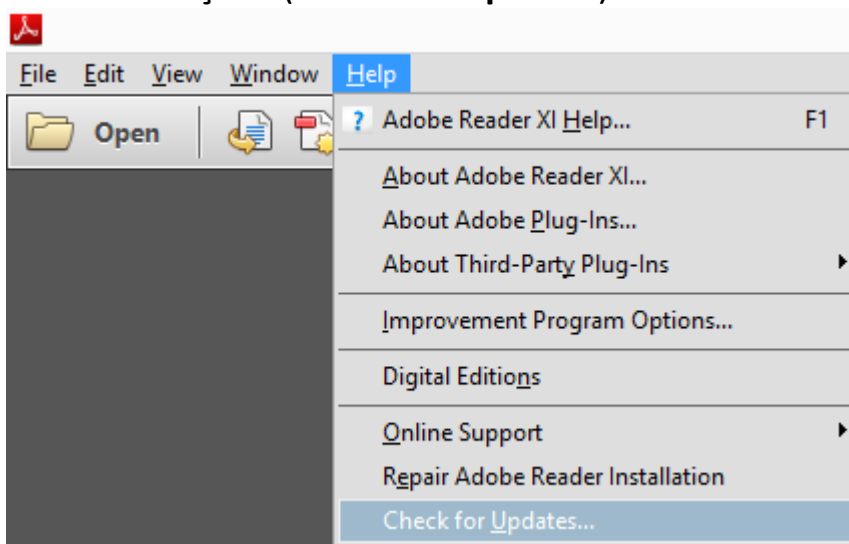

INSTALE O PLUG-IN

3. Descarregue (download) o “plug-in” do FileOpen em: www.fileopen.com.
4. No Menu **Products** clique em **Free FileOpen plug-in**

FileOpen Plug-in Installers for Windows

Windows Installers

FileOpen Exe Installer (recommended)

MSI Installer for 64bit systems

MSI Installer for 32bit systems

Which installer should I choose?

We recommend the .exe installer for normal interactive installations as it will install the correct version for your platform.

The .exe and .msi installers are equivalent. We provide .msi installers for network deployment by system administrators.

System Requirements

2003, Vista, 2008, Windows 7, Windows 8, Windows 10

Adobe Reader/Adobe Acrobat 9.0 or later

FileOpen Plug-in Installer for Macintosh

Mac OSX Installers:

Mac OS 10.6+ Installer

Mac OS 10.5 (or lower) Installer

Note:

Please understand that Apple is no longer supporting OSx 10.5, which makes it difficult for us to support it too. This is why the current installer is no longer compatible with OSx 10.5.

System Requirements

Mac OS X

Adobe Reader/Adobe Acrobat 9.0 or later

FileOpen Viewer for iOS

App Store

FileOpen Viewer for iOS

System Requirements

iPad, iPhone, iPod Touch, iOS 4.0 or later.

FileOpen Viewer for Android

Installer	FileOpen Viewer for Android
System Requirements	Android 2.2 +

FileOpen Plug-in Installer for Linux

Gzipped Tar Archive	Download the gzipped tar archive, and use the binary installer or proceed with manual installation: FileOpenInstaller.tar.gz
System Requirements	Linux Kernel 1.4 or later Adobe Reader/Adobe Acrobat 7.0 or 8.0 only.

5. Clique no ficheiro descarregado para instalar o “plug-in”. Esta operação normalmente exige credenciais de Administrador.
6. Quando terminar a instalação, irá ver a seguinte mensagem:

Installation completed successfully!

Please Note:

- *Opening this file validates FileOpen software installation but does not guarantee that you can open files from any particular publisher.*
- *If you were redirected to this installer after attempting to open an encrypted file you should now try again to open that file.*
- *Some publishers require additional machine-registration or user-authentication, please refer to instructions.*
- *If you experience problems opening encrypted files please contact the publisher for further information.*

Thank you for installing the FileOpen client!

©1997-2010, FileOpen Systems Inc. All Rights Reserved.

Agora que já tem o Adobe Reader e o Plug-in instalado, precisa configurar o seu Browser.

CONFIGURE O SEU BROWSER

Chrome

1. Abra o Chrome
2. No canto superior direito, clique em Mais  e depois em **Definições/Configurações** (Settings)
3. Na parte inferior, clique em **Avançado** (Advanced)
4. Em **Privacidade e segurança** (Privacy and security), clique em **Definições/Configurações de conteúdo** (Content settings)

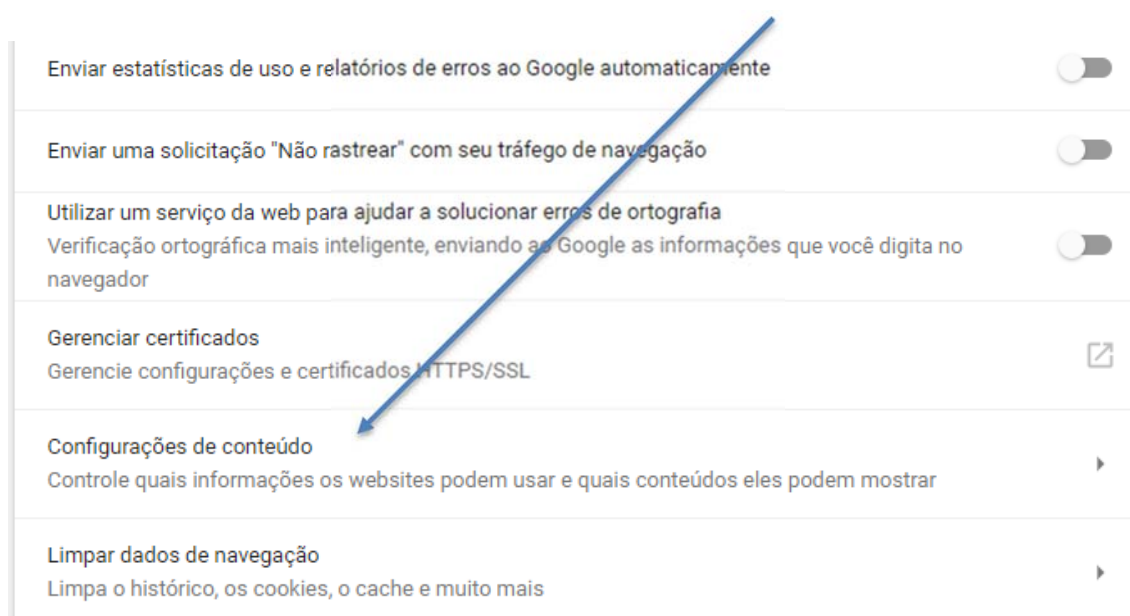

5. No final da lista, clique **Documentos em PDF**.
6. Desactive a opção:
 - Abrir PDFs através de uma aplicação diferente, ou
 - Fazer download de arquivos PDF em vez de abri-los automaticamente no Chrome.

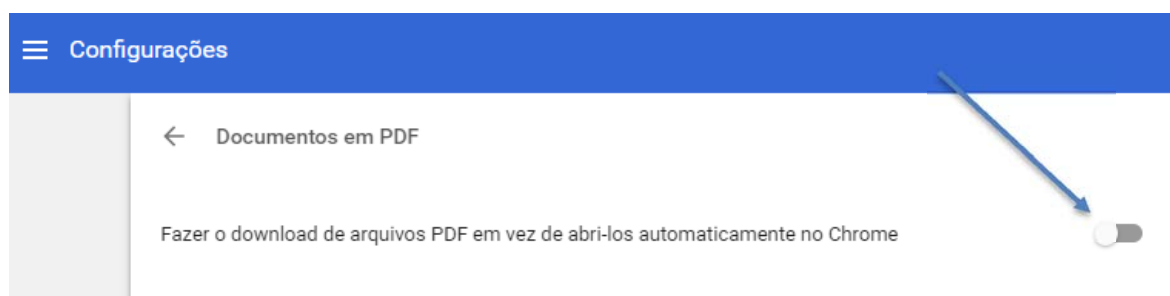

Firefox

Clique no botão de menu ☰ e escolha opções

Selecione o painel de Aplicações (Applications)

Procure o formato “Portable Document Format (PDF)” na lista e seleccione-o

Click na lista drop-down à direita e na coluna de acções escolha “abrir com Adobe Acrobat (in FireFox)”.

Click OK.

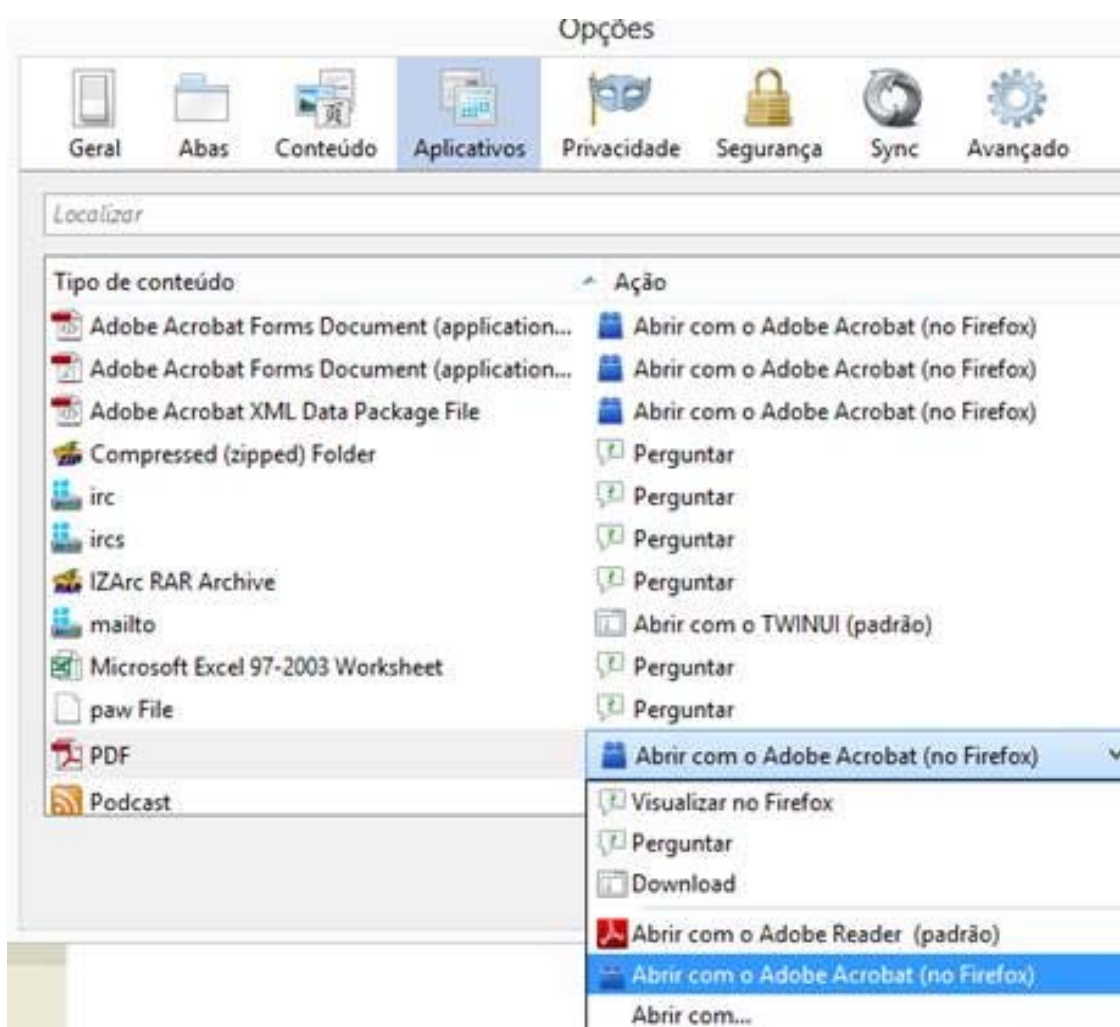

Teste a Visualização dos Diplomas

Agora que já configurou o seu browser, confirme que consegue visualizar os diplomas. Volte à Base Atneia, faça uma pesquisa e clique no botão Ver Diploma

Vai abrir uma nova janela onde lhe serão solicitadas as credenciais de acesso aos diplomas. Inscreva nas caixinhas respectivas as credenciais que lhe foram enviadas por email e faça OK.

A partir dessa altura e enquanto a sua subscrição à Base Atneia permanecer activa vai poder visualizar e imprimir os diplomas legais nesse dispositivo que acabou de registar.

Teste a Gravação dos Diplomas

Para guardar (SAVE) os diplomas quando os estiver a visualizar no Acrobat Reader, use a combinação de teclas (pressionadas em simultâneo) **Shift + Ctrl + S** (para fazer Save As). Desta forma é apresentada uma janela para selecção do local onde gravar o ficheiro, permitindo ao utilizador final escolher onde deseja guardar os ficheiros.

Se pretende descarregar os diplomas para o seu computador sem os visualizar pode configurar o seu browser para os descarregar para a Área de Downloads do seu computador e abri-los depois directamente com o Adobe Reader, da seguinte forma:

Chrome

Desactivar o plugin do Adobe Reader

FireFox

Abrir Menu → Opções → Aplicações → seleccionar

Abrir com o Adobe Reader (padrão) / *Open with Adobe Reader (Standard)*

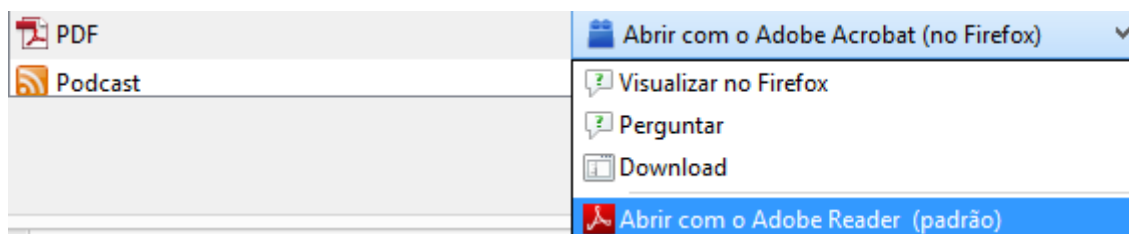

Teste a Impressão dos Diplomas

A impressão dos Diplomas só é permitida para uma impressora física. Passe o “mouse” no fim da página para ver o Menu do Acrobat Reader e clique no ícon da impressora

Quando se abrir a janela de impressão escolha a impressora e clique no botão Apply.

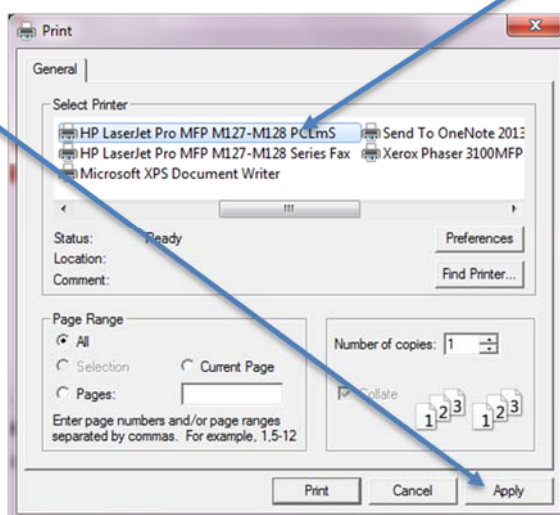

Por vezes a janela de impressão não se vê porque abre por trás do PDF do diploma. Nesse caso, clique simultaneamente nas teclas Alt + Tab para ver todas as janelas que estão abertas no seu computador e clique em cima da janela da impressão para esta se tornar visível.